

Relatório de Gestão Conta de Gerência

FR
Primo

2024



**UNIÃO DAS FREGUESIAS DE BENSAFRIM E
BARÃO DE S. JOÃO
LAGOS**

ÍNDICE

Página

1. Relatório de Gestão

1.1. Introdução.....	3
1.2. Caracterização da Entidade.....	5
1.3. Relatório de Atividades.....	7
1.4. Análise Orçamental.....	42

2. Demonstrações Financeiras na óptica Orçamental

2.1. Demonstrações previsionais

2.1.1. Orçamento e Plano Orçamental Plurianual.....	48
2.1.2. Plano plurianual de investimentos (PPI).....	56
2.1.3. Plano plurianual das ações mais relevantes (PPA).....	57

2.2. Demonstrações de relato

2.2.1. Demonstração de desempenho orçamental.....	59
2.2.2. Demonstração de execução orçamental da receita.....	60
2.2.3. Demonstração de execução orçamental da despesa.....	64
2.2.4. Demonstração da execução do Plano Plurianual de Investimentos.....	69
2.2.5. Demonstração da execução do Plano das Ações mais Relevantes.....	70

2.3. Anexo às demonstrações orçamentais

2.3.1. Alterações orçamentais da receita.....	72
2.3.2. Alterações orçamentais da despesa.....	76
2.3.3. Alterações ao Plano Plurianual de Investimentos.....	82
2.3.4. Alterações ao Plano Plurianual de Ações mais Relevantes.....	84
2.3.5. Operações de tesouraria.....	85
2.3.6. Contratação administrativa - situação dos contratos.....	86
2.3.7. Contratação administrativa - adjudicações por tipo de procedimento.....	111
2.3.8. Transferências e subsídios concedidos.....	112
2.3.9. Transferências e subsídios recebidos.....	113

2.4. Outras divulgações

2.4.1. Retenções.....	115
2.4.2. Resumo Diário de Tesouraria.....	116

3. Outros Documentos

3.1. Relação nominal de responsáveis pela execução.....	118
3.2. Responsáveis pelas demonstrações orçamentais (SNC-AP).....	119
3.3. Síntese das Reconciliações Bancárias.....	120
3.4. Reconciliações Bancárias.....	121
3.5. Norma de Controlo Interno.....	125
3.6. Declaração de Responsabilidade.....	166

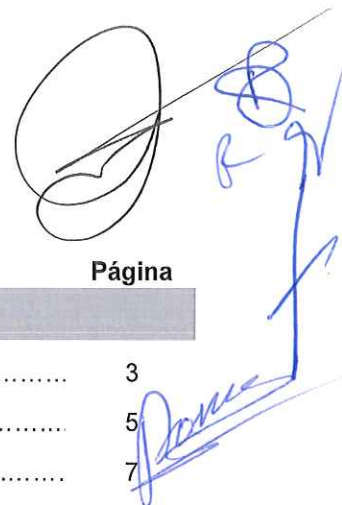



INTRODUÇÃO

No exercício de 2024 foi dado cumprimento ao sistema contabilístico - SNC-AP - Sistema de Normalização Contabilística para as Administrações Públicas - aprovado pelo Decreto-Lei n.º 192/2015, de 11 de setembro, com as alterações introduzidas pelo Decreto-Lei n.º 85/2016, de 21 de dezembro.

Assim, os modelos de demonstrações financeiras e orçamentais apresentados são os constantes deste normativo, com as adaptações e melhorias introduzidas pela UniLeo - Unidade de Implementação da Lei de Enquadramento Orçamental, constando, apenas, do presente documento, os mapas devidamente validados.

O presente relatório referente a 31 de dezembro de 2024 e que reflete a situação económica e financeira da Freguesia de Bensafrim e Barão de São João, foi preparado de acordo com os princípios contabilísticos previstos no SNC-AP, de forma a ser submetido à apreciação do Órgão Executivo, dando igualmente cumprimento ao estabelecido na alínea e) do n.º 2 do Art.º 9.º da Lei n.º 75/2013, de 22 de setembro.

A prestação de contas, não obstante a boa-fé que deve sustentar a sua elaboração, é um conjunto de documentos que procuram na experiência vivida, demonstrar a execução orçamental e financeira de um ciclo temporal, normalmente coincidente com o ano civil.

No que respeita à sua estrutura, e conforme determina a lei, foi elaborada em obediência aos princípios da clareza, exatidão e simplicidade, de forma a possibilitar a sua análise tanto na vertente económica, como na vertente financeira, espelhando a eficiência na utilização dos meios afetos à persecução das atividades desenvolvidas pela entidade e a eficácia na realização dos objetivos inicialmente aprovados, sem esquecer o peso que a vertente política imprime nesta análise, tendo sempre presente os superiores interesses da população da Freguesia.

O resultado da execução orçamental evidencia um saldo da execução orçamental de 60 820,45€, incluindo o saldo transitado da gerência anterior (à data de 31/12/2023) de 153 227,37€, e foi elaborada segundo as normas estabelecidas pelo Decreto-Lei n.º 192/2015, de 11 de setembro, com as alterações introduzidas pelo Decreto-Lei n.º 85/2016, de 21 de dezembro.

No período em referência, a execução da receita atingiu 95,74% da prevista, a despesa total executada no período em análise ascendeu a 87,79%.



Foi dado cumprimento à Lei n.º 8/2012, de 21 de fevereiro, Lei dos Compromissos e dos Pagamentos em Atraso (LCPA)), regulamentado pelo Decreto-lei n.º 127/2012, de 21 de junho, onde estabelece as regras aplicáveis à assunção de compromissos e aos pagamentos em atraso das entidades públicas, pelo que, todos os compromissos do ano económico de 2024 foram assumidos tendo em consideração o montante máximo de fundos disponíveis em cada período.

É ainda de realçar que o montante dos compromissos assumidos e não pagos, transitados para a gerência de 2025, cujo valor é de 3 867,34€, respeitando no seu fundamental a despesas decorrentes dos serviços e atividades da Junta de Freguesia (retenções das remunerações de dezembro, entre outras).

No âmbito do sistema contabilístico - SNC-AP - Sistema de Normalização Contabilística para as Administrações Públicas - aprovado pelo Decreto-Lei n.º 192/2015, de 11 de setembro, com as alterações introduzidas pelo Decreto-Lei n.º 85/2016, de 21 de dezembro, e de acordo com as instruções definidas no Classificador Complementar (CC2), estão todas as autarquias locais obrigadas a proceder à inventariação de todos os seus bens, direitos e obrigações constituintes do seu património bem como à sua valorização.

Destaca-se, no caso da identificação do universo patrimonial que constitui o ativo imobilizado da entidade, a necessidade de conhecer a composição, titularidade e características que individualizam cada um dos bens, devendo garantir-se a regularização jurídica para os bens sujeitos a registo. No decorrer da ação de inventário em 2024, foram identificados e reconciliados fisicamente 903 bens ativos, do n.º 10001 ao n.º 20528.

Os documentos de prestação de contas foram elaborados e obedecem a modelos uniformes de acordo com a Instrução n.º 1/2019 - PG, publicada no Diário da República, 2.ª série – N.º 46 – 6 de março de 2019.

O Presidente

Duarte Nuno Evangelista Lopes Rio

O Contabilista Certificado

Nuno Miguel Rocha (CC 92218)



Modelo 8.2 Caracterização da Entidade

CARATERIZAÇÃO DA ENTIDADE				
1.	IDENTIFICAÇÃO			
	Designação	União das Freguesias de Bensafrim e Barão de S. João		
	NIPC	510835082		
	Natureza	Junta de Freguesia		
	Endereço postal	Estrada Nacional 120, n.º 18 8600-069 Bensafrim		
	Telefone / Fax	282687169		
	Endereço de correio eletrónico	geral@ufbensafrimbaraosjoao.pt		
	Sítio na internet	www.ufbensafrimbaraosjoao.pt		
	Tem serviços de nat. consult. e/ou serviços de fiscalização?	<input type="checkbox"/> Sim	<input checked="" type="checkbox"/> Não	
	Organograma			
2.	Legislação			
	Regime Financeiro	Lei n.º 73/2013, de 3 de setembro.		
	Regime Jurídico	Lei n.º 75/2013, de 12 de setembro.		
3.	PARTICIPAÇÕES DA ENTIDADE (a especificar – opcional)		Sim	Não
	Serviços Municipalizados	<input type="checkbox"/>	<input type="checkbox"/>	<input checked="" type="checkbox"/>
	(Se a entidade assinalar que detém participações, deverá abrir uma linha para indicar qual a entidade e, dentro dessa linha, deverá ter a opção SIM/NÃO para responder se detém influência dominante sobre aquela entidade)		Influência dominante	
	Serviços Intermunicipalizados	<input type="checkbox"/>	<input type="checkbox"/>	<input checked="" type="checkbox"/>
	Entidades Intermunicipais	<input type="checkbox"/>	<input type="checkbox"/>	<input checked="" type="checkbox"/>
	Entidades Associativas Municipais	<input type="checkbox"/>	<input type="checkbox"/>	<input checked="" type="checkbox"/>
	Empresas Locais	<input type="checkbox"/>	<input type="checkbox"/>	<input checked="" type="checkbox"/>
	Empresas Participadas	<input type="checkbox"/>	<input type="checkbox"/>	<input checked="" type="checkbox"/>
	Cooperativas	<input type="checkbox"/>	<input type="checkbox"/>	<input checked="" type="checkbox"/>
	Fundações	<input type="checkbox"/>	<input type="checkbox"/>	<input checked="" type="checkbox"/>
Entidades de outra natureza	<input type="checkbox"/>	<input type="checkbox"/>	<input checked="" type="checkbox"/>	
4.	DESCRIÇÃO SUMÁRIA DAS ATIVIDADES			
	As competências previstas: Lei n.º 75/2013 de 12 de setembro (RJAL), Lei n.º 50/2018, de 16 de Agosto (Lei-quadro da transferência de competências para as autarquias locais e para as entidades intermunicipais), e DL n.º 57/2019, de 30 de Abril (Concretiza a transferência de competências dos municípios para os órgãos das freguesias).			
5. COMPOSIÇÃO DO ÓRGÃO EXECUTIVO				
5.1.	IDENTIFICAÇÃO DOS MEMBROS DO ÓRGÃO EXECUTIVO / CONSELHO DE ADMINISTRAÇÃO			
	Presidente - Duarte Nuno Evangelista Lopes RioSecretária - Maria Eugénia Gonçalves dos SantosTesoureiro - Fábio José Leal Gonçalves			
5.2.	NÚMERO DE ELEITOS			
	Em regime de permanência	0		
	A meio tempo	1		
	Restantes eleitos	2		
5.3.	NÚMERO DE ELEITORES			
	Até 10.000	<input checked="" type="checkbox"/>	<input type="checkbox"/>	
	Mais de 10.000 e menos de 40.000	<input type="checkbox"/>	<input type="checkbox"/>	
	Igual ou superior a 40.000	<input type="checkbox"/>	<input type="checkbox"/>	
6.	ORGANIZAÇÃO CONTABILÍSTICA			
7.	OUTRA INFORMAÇÃO			
	7.1. AÇÕES DE FISCALIZAÇÃO (últimos 5 anos)			
	Entidade fiscalizadora			
	Data da ação			
	Período abrangido			
	Identificação da ação			



Handwritten signatures and initials in blue ink.

Modelo 8.2 Caracterização da Entidade

7.2.	APROVAÇÃO DOS DOCUMENTOS	Data de Aprovação	
		Órgão Executivo	Órgão Deliberativo
	Norma de Controlo Interno e eventuais alterações (a especificar) (2)	11-05-2021	28-05-2021
	Regulamentos		
	Plano de Prevenção dos Riscos de Gestão e eventuais alterações	14-10-2021	
	Relatório de Avaliação da Execução do Plano de Prevenção dos Riscos de Gestão e eventuais alterações		
7.3.	INSCRIÇÃO DO SALDO DA GERÊNCIA DO ANO ANTERIOR	Data de Aprovação	
		Órgão Executivo	Órgão Deliberativo
	Revisão Orçamental	10-04-2024	19-04-2024
	Alteração Orçamental (n.º 6, do art.º 40º RFALEI)	10-04-2024	19-04-2024
7.4.	INFORMAÇÃO RELATIVA À CONSOLIDAÇÃO DE CONTAS		
7.5.	DESCENTRALIZAÇÃO ADMINISTRATIVA (Art.º 111.º da Lei n.º 75/2013, de 12 de setembro)	Sim	Não
	- Transferência de competências de órgãos do Estado para órgãos das autarquias locais	<input checked="" type="checkbox"/>	<input type="checkbox"/>
	- Transferência de competências de órgãos do Estado para órgãos das entidades	<input type="checkbox"/>	<input checked="" type="checkbox"/>
7.6.	DELEGAÇÃO DE COMPETÊNCIAS (Art.º 116.º da Lei n.º 75/2013, de 12 de setembro)	Sim	Não
	- Dos órgãos do município nos órgãos das freguesias	<input checked="" type="checkbox"/>	<input type="checkbox"/>
	- Dos órgãos do município nos órgãos das entidades intermunicipais	<input type="checkbox"/>	<input checked="" type="checkbox"/>
7.7.	INFORMAÇÃO RELATIVA A PESSOAL (2)	Sim	Não
	- Na eventualidade da existência de limites legais, em matéria de pessoal, indicar se os mesmos foram observados	<input checked="" type="checkbox"/>	<input type="checkbox"/>
	- N.º de trabalhadores a 31 de dezembro		13
7.8.	PRAZO MÉDIO DE PAGAMENTO	Início do exercício	Fim do exercício
		0,00	0,00
7.9.	A PREENCHER, NO CASO DE SE TRATAR DE UMA ENTIDADE DE NATUREZA ASSOCIATIVA (3)		
	- Data da constituição		
	- Entidades associadas existentes no fim do exercício		
	- Informação sobre a existência de atividade/movimentos financeiros na gerência		
7.10.	CONCESSÕES DE SERVIÇOS PÚBLICOS/OBRAS PÚBLICAS (a especificar)	Sim	Não
	- Concessionário	<input type="checkbox"/>	<input checked="" type="checkbox"/>
	- Objeto da concessão		
	- Data de celebração do contrato		
	- Período da concessão		
	- Natureza da concessão		
7.11.	MECANISMOS DE RECUPERAÇÃO FINANCEIRA E OUTROS PROGRAMAS DE REGULARIZAÇÃO DE DÍVIDAS A FORNECEDORES (a especificar)	Sim	Não
		<input type="checkbox"/>	<input checked="" type="checkbox"/>

Handwritten signatures and initials in blue ink.

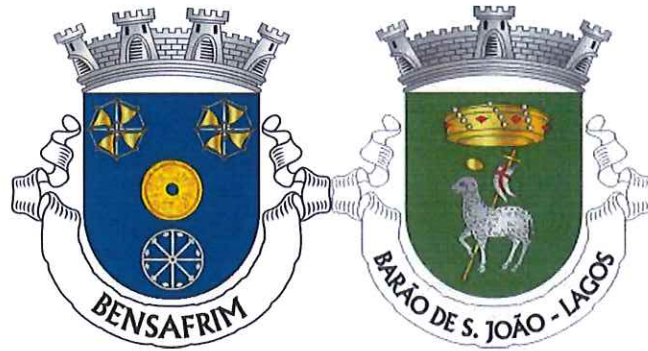

**UNIÃO DAS FREGUESIAS DE BENSAFRIM E BARÃO SÃO
JOÃO**

RELATÓRIO DE GESTÃO 2024



Handwritten signature in blue ink, possibly reading 'Pereira'.

1. EDUCAÇÃO E ENSINO



A União das Freguesias de Bensafrim e Barão S. João tem desenvolvido uma política ativa de apoio às atividades de natureza educativa.

A educação é o meio fundamental para que os hábitos, costumes, comportamentos e valores de uma sociedade sejam transferidos de geração em geração de acordo com a evolução da coletividade como um todo.

A União das Freguesias de Bensafrim e Barão S. João participou em reuniões do Conselho Geral e acompanhou os problemas existentes, no âmbito do funcionamento do Agrupamento de Escolas Júlio Dantas.

- O Decreto-Lei n.º 57/2019, de 30 de abril, veio concretizar a transferência de competências dos municípios para os órgãos das freguesias, ao abrigo da Lei n.º 50/2018, de 16 de agosto. Neste contexto, passou a ser da competência desta União de Freguesias a realização de pequenas reparações no Estabelecimento de Ensino EB1 de Bensafrim, assim como, a manutenção dos espaços envolventes do mesmo.

Agrupamento de Escolas Gil Eanes

- Continuação do Protocolo para transferência de verba destinada a aquisição de material de limpeza, necessário ao bom funcionamento do 1.º ciclo.



Handwritten signature and initials in blue ink.

Agrupamento de Escolas Júlio Dantas

- Apoio para uma visita de estudo à Serra da Estrela/Covilhã, com as turmas do 7.º ano e 8.º ano de Percursos Curriculares Alternativos (PCA);
- Apoio para uma visita de estudo 8º e 9º anos ao campo de férias MyCamp

Centro Infantil Bensafirim

- Cedência de Instalações Desportivas para atividades.

Viver o Verão



Em colaboração com a Câmara Municipal, a Junta de Freguesia apoiou o programa “Viver o Verão”, durante os meses de julho e agosto que proporcionou a crianças dos 6 aos 13 anos diversas atividades, saídas de campo, deslocações à praia e à piscina.

Foi dado apoio efetivo ao projeto no pagamento dos dois monitores, assim como o transporte das crianças de Barão S. João para Bensafirim.

2. AÇÃO SOCIAL





A large, stylized handwritten signature in blue ink, with the initials 'N/E' and 'f' written below it.

Com o intuito de contribuir para o bem-estar da população e apoiar na proteção e inclusão social, a Junta de Freguesia tem como principal preocupação e prioridade o apoio social aos cidadãos, procurando articular com as entidades responsáveis e estabelecer parcerias de apoio às famílias mais desfavorecidas, para além de outras atividades de âmbito social.

A Junta de Freguesia pretende dar a conhecer a intervenção social direta dos recursos e equipamentos sociais/saúde, no sentido de desenvolver as respostas mais ajustadas às necessidades dos grupos mais vulneráveis e/ou em situação de risco, promovendo o respetivo encaminhamento para instituições privadas e /ou de cariz social.

A minimização das carências e dos desequilíbrios sociais da população fez com que a Junta de Freguesia continuasse a manter a sua postura preocupada e interventiva tentando contribuir para reduzir estas situações desfavoráveis que nos são dadas a conhecer.

Mais um ano deu apoio à população no preenchimento das declarações do IRS.

Temos como principais objetivos:

- a) desenvolver uma parceria efetiva e dinâmica que articule a intervenção social dos diferentes agentes locais;
- b) participar no planeamento integrado e sistemático do desenvolvimento social, potenciando sinergias;
- c) garantir uma maior eficácia ao nível da freguesia, incidindo sobre o conjunto de respostas sociais.

APOIO SOCIAL



Esta área manteve a prioridade na intervenção com um grande enfoque na articulação com as várias entidades de cariz social no sentido de dar resposta às situações com que nos deparamos.



No campo da Ação Social, a Junta de Freguesia continuou atenta às situações mais problemáticas que teve conhecimento, diligenciando uma resposta assertiva para as mesmas, com o encaminhamento para o serviço social.

Ainda neste âmbito, esta autarquia concedeu 11 Vales - Cabaz de Natal, com base no Normativo aprovado para atribuição dos mesmos, a serem utilizados nos supermercados da freguesia, a adquirir géneros alimentares e produtos de higiene.

Esta iniciativa promovida pela Junta de Freguesia, foi destinada à população com dificuldades económicas.

Embora não constitua uma solução para os problemas sociais e económicos que afetam uma larga faixa da população, o Vale - Cabaz de Natal é uma forma de atenuar as dificuldades dos mais desprotegidos.

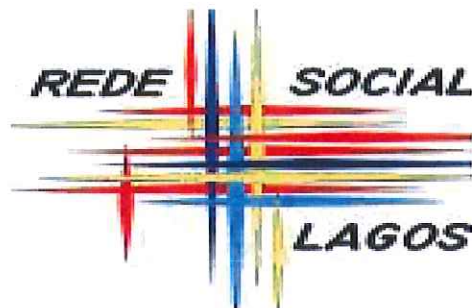

O CLAS -Lagos é um órgão local de concertação e congregação de esforços, funcionando como um espaço privilegiado de diálogo e análise dos problemas, visando a erradicação ou atenuação da pobreza e exclusão social pela promoção do desenvolvimento local.

Baseia-se num trabalho de parceria alargada efetiva e dinâmica e visa o planeamento estratégico da intervenção dos diferentes agentes locais para o desenvolvimento social.

Relativamente ao programa de Rede Social continuámos a participar no trabalho em parceria com o Núcleo do CLAS com o objetivo de uniformizar instrumentos de planeamento e de avaliação.

A Junta de Freguesia esteve ativa nas iniciativas que o Município de Lagos promoveu, participando nas reuniões técnicas, recolhendo e elaborando informação relevante para a atualização do diagnóstico social.

Temos marcado presença nas reuniões da subcomissão da Proteção Civil.

APOIO SÉNIOR

Colaborou-se ativamente com os programas da Câmara Municipal de apoio à população Sénior, nomeadamente o programa "Saúde em Movimento".

Para minimizar as carências e os desequilíbrios sociais da população a Junta de Freguesia continuou a manter a sua postura, preocupação e intervenção tentando contribuir para reduzir



A handwritten signature in blue ink, followed by the initials 'V.F.' and 'f'.

estas situações desfavoráveis que nos são dadas a conhecer. Importa assim destacar nesta caminhada conjunta o importante papel das diferentes instituições de natureza social e a sua entrega diária aos outros, contribuindo para uma comunidade mais solidária e inclusiva.



Ao longo do ano foi dado apoio aos Lares de Barão S. João e Bensafrim, nomeadamente com a cedência de viaturas da Junta de Freguesia para transporte dos utentes a eventos dentro e fora do Concelho.

3. HABITAÇÃO E URBANIZAÇÃO

A Junta de Freguesia continuou a estar atenta para que a qualidade de vida dos moradores não seja comprometida, contribuindo de igual modo para um desenvolvimento harmonioso da freguesia de acordo com os objetivos do PDM – Plano Diretor Municipal.

Constituem objetivos específicos – Bensafrim:

- a) Reforçar a importância do aglomerado de Bensafrim como principal centro urbano da área Norte do Concelho de Lagos;
- b) Preservar e qualificar o centro tradicional (núcleo antigo);
- c) Melhorar a articulação viária e a acessibilidade entre as Áreas de Preenchimento e as Áreas Consolidadas a Sul e a Norte da EN 120;
- d) Estruturar a urbanização da área de preenchimento do aglomerado;
- e) Delimitar a estrutura ecológica;
- f) Qualificar os espaços públicos nomeadamente o espaço verde de recreio e lazer junto à Ribeira de Bensafrim;

Constituem objetivos específicos – Barão S. João

- a) Fomentar o desenvolvimento da povoação, mantendo as características de conjunto urbano de tradição rural;
- b) Valorizar o núcleo central, articulando-o de forma equilibrada com as novas áreas de expansão;
- c) Estimular a fixação populacional e contribuir para a revitalização económica do aglomerado;
- d) Promover a recuperação e divulgação cultural local;
- e) Completar a rede de equipamentos urbanos;



Handwritten signatures and initials in blue ink, including a large signature and the letters 'f n f'.

- f) Hierarquizar a estrutura viária urbana através da construção de novos arruamentos e correção de outros existentes;
- g) Requalificar os espaços públicos.

Habitação Social

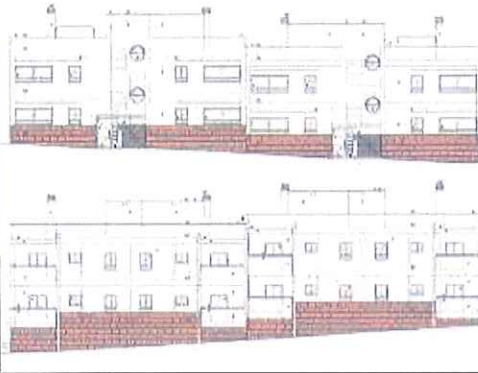

A habitação é a base da estabilidade e segurança de uma pessoa ou família. O centro da sua vida social, emocional e, por vezes económica.

A habitação é um direito fundamental, a base de uma sociedade estável e coesa.

A União das Freguesias de Bensafrim e Barão S. João acompanha a política de habitação em que visa promover uma oferta alargada de habitação para arrendamento a preços compatíveis com os rendimentos das famílias. Este programa minimiza as necessidades habitacionais de algumas famílias, cujo nível de rendimentos não lhes permite aceder no mercado a uma habitação adequada às suas necessidades.

Foram entregues em Bensafrim 8 fogos de Tipologia T2.

Apoiou os candidatos aos fogos de habitação social no Município, no preenchimento das candidaturas.

A Junta de Freguesia tem acompanhado os serviços da Câmara Municipal de Lagos, os processos da habitação social.

No que diz respeito à habitação social, a Junta de Freguesia continuou a providenciar a limpeza dos espaços comuns e os espaços verdes existentes na zona envolvente dos prédios.

Urbanismo

A este nível e procurando a melhoria contínua da qualidade de vida da população, foram desenvolvidas as seguintes ações:



Handwritten signature and initials in blue ink.

- Manutenção da sinalética da Via Algarviana na zona de jurisdição desta Freguesia;
- Manutenção do Centro BTT de Barão S. João;
- Deu continuidade à Rede Regional de Mercados Locais com os Mercados de Bensafrim e Barão de S. João
- Reparação da ponte de madeira no parque Urbano de Bensafrim
- Reparação de mobiliário urbano, mesas e bancos, em Barão de S. João
- Pintura da Igreja e Casa Mortuária em Barão de S. João
- Atribuição de apoio financeiro à Fábrica da Igreja de Bensafrim – obras de construção de sanitário na Igreja de Barão de S. João
- Pintura dos balneários em Barão de S. João

ILUMINAÇÃO PÚBLICA



Conscientes da importância da existência de uma iluminação pública de qualidade há a destacar, as solicitações desta autarquia para a sua reposição em toda a área da Freguesia de Bensafrim e Barão S. João.

PRÉDIOS DEVOLUTOS





[Handwritten signature and initials in blue ink]

A Junta continuou atenta e informou a Câmara Municipal de Lagos, sobre o elevado grau de degradação de alguns edifícios devolutos do centro urbano, cuja segurança, os quais podem colocar em risco pessoas e bens.

4.- SANEAMENTO E SALUBRIDADE



A Junta de Freguesia continuou a dar especial atenção ao saneamento e salubridade da freguesia, destacando o trabalho de limpeza nos espaços públicos em Bensafirim e Barão S. João acionando ações de limpeza de ruas, bermas e valetas assegurando as necessárias operações de desobstrução dos sistemas de águas pluviais e a verificação do estado das sarjetas e sumidouros, em toda a extensão da mesma.

No sentido de evitar os incómodos lençóis de água formados na época de maior pluviosidade, a Junta de Freguesia continuou a providenciar a limpeza de sarjetas e sumidouros.

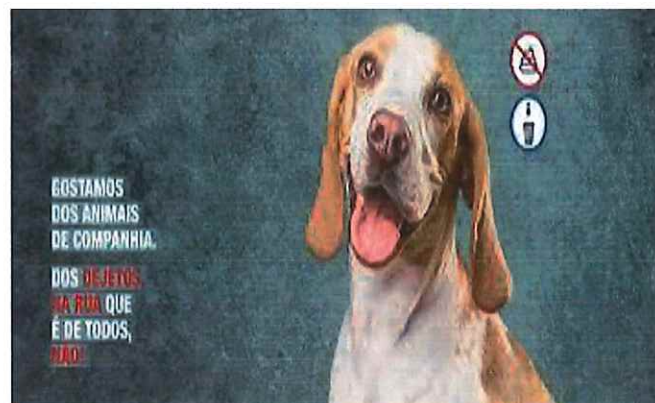



Rainier for 4

Ainda neste campo, destaca-se a sensibilização junto dos detentores de animais para a obrigatoriedade de procederem à remoção dos dejetos dos mesmos, com contínuo fornecimento de sacos de recolha de dejetos de animais nos pontos de distribuição, assim como a sua limpeza do pavimento.

SANEAMENTO



A Junta de Freguesia solicitou à Câmara Municipal de Lagos, a fixação de várias tampas de esgoto e respetiva desinfestação, assim como a reparação de ruturas na conduta de abastecimento de água na freguesia.

Foram também solicitadas várias desinfestações em diversos espaços públicos na Freguesia.

RECOLHA DE LIXO



A autarquia alertou as entidades competentes e fez o devido acompanhamento da limpeza de diversos despejos de lixo na via pública.



A handwritten signature in blue ink, appearing to read 'Renato', with a large circular flourish above it.

Foram efetuadas limpezas periódicas do lixo indiferenciado, verdes e monos que são inadequadamente abandonados junto aos contentores de lixo.

FONTES E TANQUES PÚBLICOS



As fontes e tanques públicos existentes na freguesia continuam a merecer uma atenção especial por parte da Junta de Freguesia, dando a autarquia continuidade ao seu trabalho de conservação e manutenção destes bens patrimoniais.

CEMITÉRIO



Procedemos a obras de manutenção nos cemitérios, nomeadamente a pintura do cemitério de Barão e S. João.



[Handwritten signature]

PROTEÇÃO DO MEIO AMBIENTE E CONSERVAÇÃO DA NATUREZA

Verificada a necessidade urgente de assegurar a atividade regular do arranjo de caminhos na extensa área da União das Freguesias de Bensafirim e Barão de São João, procedeu-se à aquisição de uma retroescavadora.



As bermas nos caminhos públicos da Freguesia, foram intervencionados na remoção de ervas infestantes e desobstrução e limpeza de sumidouros:



- Estrada Municipal Barão S. João;
- Atalaia;
- Álamo;
- Colégio;
- Figueiral;
- vale de Asnos;
- Monte Novo;
- Paraíso;
- Várzea Grande;



[Handwritten signature in blue ink]

- Dez Reis;
- Picadeiro.

Foi feito um procedimento de Ajuste Direto para Aquisição de Serviços de Corte e Limpeza de Infestantes, áreas ajardinadas e limpeza de bermas em toda a freguesia.

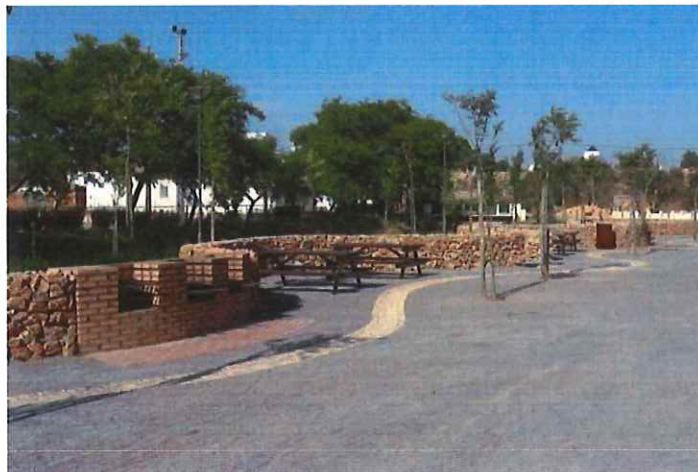

Foram realizados trabalhos de limpeza e requalificação das vias e dos espaços verdes distribuídos pela freguesia:

- Limpeza e deservagem no parque infantil Zona Verde em Bensafrim;
- Deservagem mecânica no perímetro urbano de Bensafrim e Barão S. João;
- Deservagem mecânica em vários locais no perímetro rural em Barão S. João;
- Limpeza e manutenção do Parque de Merendas na Mata Nacional Barão S. João;
- Limpeza e manutenção dos espaços ajardinados no Agrupamento Habitacional em Bensafrim;
- Corte e limpeza de ervas no parque junto ao Lar de S. João Batista e Parque Bio Saudável;
- Limpeza do espaço envolvente ao Polidesportivo de Barão S. João;
- Remoção de árvores caídas;
- Limpeza de linhas de água;
- Varredura diária das vias públicas.



[Handwritten signature and initials in blue ink]



Solicitamos várias desinfestações ao longo do ano, nomeadamente para irradicação da lagarta do pinheiro, maior assiduidade na recolha dos resíduos depositados nos ecopontos e lavagem dos contentores.

5. PROTEÇÃO CIVIL E SEGURANÇA

**Aldeia Segura
Pessoas Seguras**



A Junta de Freguesia tem o dever de colaborar com os serviços municipais de proteção civil, prestando toda a ajuda que lhes for solicitada, no âmbito das suas atribuições e competências, próprias ou delegadas.

Considerando o papel preponderante realizado pela Junta de Freguesia no âmbito da prevenção, apoio logístico e sustentação das operações de proteção civil e socorro, constituem-se como pilares essenciais da estrutura municipal de proteção civil do Município.

Adesão aos Programas “Aldeia Segura” e “Pessoas Seguras”, no âmbito da Autoridade Nacional de Proteção Civil, destinados a promover “ações de sensibilização para prevenção de comportamentos de risco e realização de medidas de autoproteção.



Handwritten signature in blue ink.

AÇÕES DE PROTEÇÃO CIVIL E SEGURANÇA



Pelo bem-estar e segurança da população, a Junta de Freguesia continuou a colaborar com as mais diversas entidades da proteção civil.

Proteção Civil é a atividade desenvolvida com a finalidade de prevenir riscos coletivos inerentes a situações de acidente grave ou catástrofe, de atenuar os seus efeitos. Proteger e socorrer as pessoas e bens em perigo quando aquelas situações ocorrem

Ao nível da Proteção Civil, a Junta de Freguesia continuou a proceder às diligências necessárias junto das entidades competentes no sentido de identificar situações de risco, potenciadoras de incidentes, tendo nomeadamente informado as entidades responsáveis para situações que carecem da sua intervenção e prevenção.

Mantivemos uma estreita colaboração com a Guarda Nacional Republicana que presta serviço na Freguesia.

Colaboramos com a Proteção Civil e com os Bombeiros Sapadores, denunciando certos focos de insegurança, que no dia-a-dia vamos verificando e que nos são colocados pelos fregueses, tais como: muros em situação de desmoronamento; desmatação de algumas zonas que devido a uma concentração de arvoredo são sempre focos de possível incêndio.

Foi efetuada observância dos procedimentos operacionais previstos na Diretiva Operacional Nacional n.º 2 – e no plano de prevenção ativa, vigilância e de planeamento operacional, através dos Agentes de Proteção civil, entidades cooperantes e dos Serviços Municipais de Proteção Civil, tendo em vista uma resposta antecipada e imediata a possíveis emergências.

A Junta de Freguesia encontra-se representada no Conselho Municipal de Segurança, onde em conjunto com a Câmara Municipal de Lagos, a Polícia de Segurança Pública, Guarda Nacional Republicana, Bombeiros Voluntários de Lagos, vão traçando estratégias para que de forma segura, possa haver uma política de prevenção.

Apoio na divulgação das Sessões de Esclarecimento sobre a limpeza dos terrenos e faixas de gestão de combustível.



Handwritten signature and initials: f n e, Paes

6. VIAS DE COMUNICAÇÃO E TRANSPORTE PÚBLICO

A autarquia desenvolveu todos os esforços no sentido de continuar a pugnar pela qualidade, prevenção e segurança da rede rodoviária da Freguesia.



No que respeita aos transportes públicos, esta Junta de Freguesia continuou a centrar a sua atenção em todos aqueles que utilizam este meio para se deslocar. Neste sentido, os Postos de Correios de Bensafirim e Barão S. João continuaram a disponibilizar a venda de títulos de transporte, entrega e informação sobre os respetivos horários.

REDE VIÁRIA E SINALIZAÇÃO



Procedeu-se ao corte de vegetação ao longo das várias vias na Freguesia.

A Junta de Freguesia continuou atenta ao estado de degradação do pavimento de diferentes arruamentos e vias rurais, procedendo à respetiva reparação:

- Limpeza da ribeira da Machada;
- Atalaia;
- Álamo;
- Colégio;
- Figueiral;
- Vale de Asnos;
- Monte Novo;
- Maranhão;
- Monte Judeu;



A handwritten signature in blue ink, with a large scribble above it, located in the top right corner of the page.

- Lagoa da Rosa;
- Hortinha;
- Vale da Bordeira;
- Pedra Amarela;
- Várzea Grande

Sempre que necessário a Junta de Freguesia informa a Câmara Municipal de Lagos e as Infraestruturas de Portugal IP sobre anomalias no pavimento (estradas e passeios) e na sinalização, para que seja reposta com a maior brevidade possível a segurança de automobilistas e pedestres.

7. ATIVIDADES CULTURAIS E RECREATIVAS

A cultura e as atividades recreativas devem ser encaradas numa perspetiva abrangente e são fatores decisivos para a integração social e o desenvolvimento de uma população.

Assim apresenta-se uma síntese das principais atividades desenvolvidas ao longo do ano, de acordo com as áreas de intervenção da Autarquia:

Orquestra Juvenil de Guitarras do Algarve

Foi dada continuidade ao protocolo de apoio no projeto da Orquestra Juvenil de Guitarras do Algarve em Barão de São João, para a aprendizagem e qualificação da atividade musical das crianças e jovens da Freguesia.

Feira das Velharias e Artesanato de Barão de S. João

As antiguidades e as velharias são valores representativos de identidades que se vão afirmando ao longo dos tempos e cuja perpetuação se deseja eterna na Freguesia.

Assiste-se na generalidade a uma cada vez maior apetência pela realização de feiras especificamente destinadas à venda de antiguidades e velharias.

A Feira é uma iniciativa da Freguesia que, não obstante se enquadrar na atividade de comércio a retalho não sedentário, pretende sobretudo promover a componente lúdica associada à exposição e amostra de objetos de valor simbólico, de diferentes períodos de produção ou fabricação, mas sempre de épocas mais ou menos remotas.



Handwritten signature in blue ink.

Dia Mundial da Árvore



Proteger a árvore é valorizar a vida

O objetivo da comemoração do Dia Mundial da Árvore é sensibilizar a população para a importância da preservação das árvores, quer ao nível do equilíbrio ambiental e ecológico, como da própria qualidade de vida dos cidadãos.

Pretende-se garantir que as gerações futuras continuarão a beneficiar dos múltiplos serviços e produtos que devemos a todos os tipos de florestas, defendendo para tal um incessante empenho na sua gestão sustentável, em paralelo com um continuado esforço de conservação e ordenamento dos espaços florestais naturais.

Comemoração do Dia da Criança

A Junta de Freguesia proporcionou às crianças da freguesia um momento de convívio e diversão, marcando assim o Dia Mundial da Criança.





[Handwritten signature]
[Handwritten initials]
[Handwritten signature]

A este evento adicionaram-se as comemorações do XV Aniversário de Elevação de Bensafrim a Vila no dia 12 de junho.

Atribuição de apoio à organização da Marcha Popular 2024 do Estrela Desportiva de Bensafrim, destinado à comparticipação na confeção dos fatos dos marchantes e oferta de almoço de confraternização.

S. Pedro foi comemorado em Bensafrim com animação e partilha do tradicional bolo (S. Pedro) distribuído a todos os presentes.



A União das Freguesias de Bensafrim e Barão S. João apoiou nos dias 21,22 e 23 de junho 2024 a organização dos Festejos em honra de **São João Batista**, padroeiro de Barão de S. João, sendo o evento promovido pelo Centro Cultural de Barão S. João.

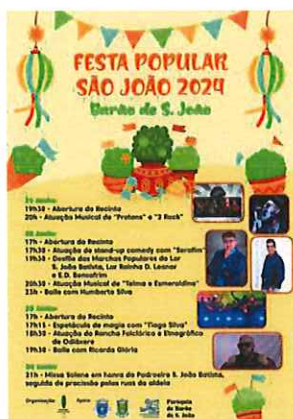



XXI FETAAL – Feira de Tradições e Artes do Algarve



A FETAAL – Feira de Tradições e Artes do Algarve é uma organização anual da União das Freguesias de Bensafrim e Barão S. João, realizada em Bensafrim com o objetivo de promover a doçaria tradicional e demais produtos regionais produzidos no concelho de Lagos e em outros concelhos do Algarve, assim como representantes de outras regiões, procurando, desta forma, contribuir para a divulgação de saberes e sabores, para a preservação e revitalização de práticas e costumes, para a dinamização da economia local, afirmação da identidade cultural e valorização da oferta de animação turística.

A Feira decorreu de 09 a 11 de agosto de 2024 e esteve à altura das expectativas. Pelo recinto passaram milhares de visitantes oriundos do concelho e de vários pontos do país, que olham para este evento como local de visita obrigatória.

A FETAAL é uma referência pelas suas especificidades, trata-se de um evento que também tem a vertente equestre que atrai muitos visitantes.

O certame contou com um total com 48 expositores nomeadamente de doçaria e de artesanato, e os restantes destinados a restauração, atividades associativas, empresariais, lúdicas e de lazer.



Handwritten signature in blue ink.

Magusto

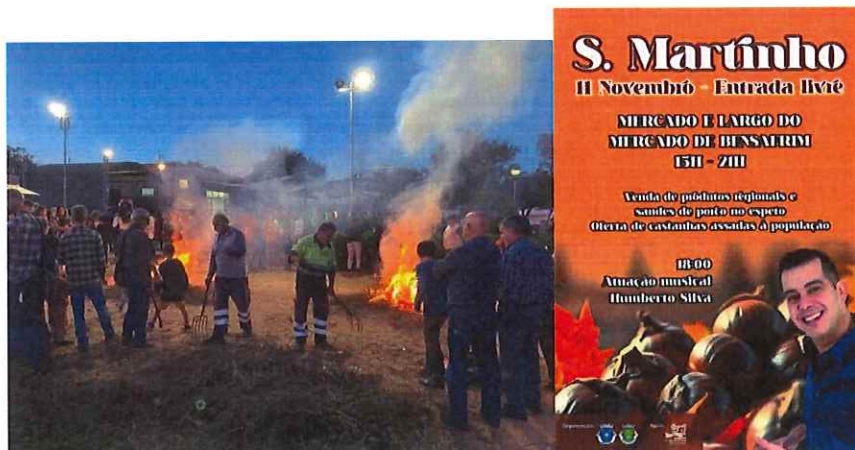

Foi realizado o Magusto no dia 11 de novembro 2024. Este evento teve como objetivo dar continuidade à tradição dos festejos de S. Martinho, com a grande fogueira rodeada de populares saboreando as castanhas assadas, não faltando a animação musical.

O evento tem vindo ao longo dos anos a atrair mais visitantes e a participação de várias Instituições

7.ª Edição Walk & Art Fet



A Junta de Freguesia apoiou a 7ª edição do Walk & Art Fest que decorreu de 1 a 3 de novembro, organizado pela CML e pela Associação Almargem. Com um programa diversificado e um total de mais de 100 atividades, divididas por várias tipologias diferentes, onde se incluiu caminhadas, percursos BTT, atividades para crianças, atividades de bem-estar, workshops e concerto. Esta edição teve a presença de 950 participantes de 30 nacionalidades.



[Handwritten signature]
[Handwritten signature]
[Handwritten signature]

Festa de Natal Infantil



Foi organizada a tradicional Festa de Natal destinada a todas as crianças da Freguesia, com animação infantil, lanche e distribuição de vales presente.

Festa de Natal Sénior



A Junta de Freguesia de Bensafirim e Barão S. João organizou a tradicional Festa de Natal Sénior, com espetáculo de 6 pares de dançarinos profissionais de danças de Salão, oferta de lanche e jantar.



Handwritten signature in blue ink, possibly reading 'f. r.' followed by a stylized name.

Organização do 1º Mercado de Natal em Bensafrim



A Junta de Freguesia deu início à realização de um Mercado de Natal, há tanto desejado pela população. O evento começou pela manhã com uma caminhada e prolongou-se até final do dia com venda de doçaria e artesanato, pinturas faciais para crianças e música natalícia ao vivo no Mercado Municipal de Bensafrim que abriu as suas portas a este evento.

Iluminação de Natal



Considerando que a iluminação de Natal assume particular relevância na animação dos espaços públicos, sendo o brilho das mesmas um sinal de conforto e esperança num futuro melhor, a Junta contratou iluminação de Natal para vários espaços na Freguesia.



[Handwritten signature]
[Handwritten signature]
[Handwritten signature]

8. ATIVIDADES DESPORTIVAS



A Autarquia apoia as várias Associações sediadas na freguesia de forma a prosseguirem as suas atividades ligas à prática de atividades desportivas.

Apoiou a Associação Equestre e Bensafrim na organização dos espetáculos e provas integrantes na XXI FETAAL.

Apoiou o Estrela Desportiva de Bensafrim na prática de desporto ligada ao futebol não profissional, uma das mais significativas na freguesia, conseguindo captar um grande número de praticantes nas camadas mais jovens da população, contribuindo para a sua formação pessoal e social e integração na sociedade.

No âmbito da sua política de promoção do desporto, tem como desígnio desenvolver e apoiar iniciativas de natureza desportiva, bem como manter e requalificar as instalações desportivas, nomeadamente o Campo de Futebol Zona Verde em Bensafrim, contribuindo assim, para a melhoria da qualidade da prática desportiva

- Manutenção e limpeza das instalações desportivas;
- Aluguer de módulo contentor para utilização de posto médico;
- Aluguer de stand para venda na FETAAL;
- Atribuição de troféus – torneios de petanca;
- Apoio Associação de Petanca do Algarve – Campeonato Regional em Bensafrim;
- Apoio Associação de Petanca do Barlavento Algarvio e Sudoeste Alentejano - final do Campeonato Nacional a realizar nos dias 27 e 28 de abril, na Ribeira Brava – Madeira com a presença de três atletas do Estrela Desportiva de Bensafrim.
- Apoio no jantar solidário;
- Apoio na organização baile (FETAAL)
- Substituição da vedação do Campo de Futebol
- Pintura das bancadas do Campo de Futebol
- Aquisição de cadeiras para colocar nas bancadas
- Empréstimo da carrinha para transporte dos atletas a provas



Handwritten signature and scribbles in blue ink.

- Apoio ao Grupo Popular das Portelas “Lagos Bike Aventura”
- Apoio ao VI Torneiro Interescolas 2024

Apoio à Casa Sport Lisboa e Benfica em Lagos para a organização no dia 1 de junho o II Encontro de Futebol de Petizes Mário Mamede e no dia 2 de junho o II Encontro de Futebol Mário Mamede de Traquinas A e B.

Taça de Portugal Maratonas

A Junta de Freguesia apoiou a realização da 4ª Prova de Taça de Portugal de XCM 2024 que se realizou dia 6 de outubro na Vila de Bensafrim.



XXVIII Corta-Mato de Barão S. João



A União de Freguesias de Bensafrim e Barão S. João, a Câmara Municipal de Lagos e Associação de Atletismo do Algarve levaram a efeito no dia 18 de fevereiro de 2024, o XXVII Corta-Mato Barão S.